Publicity Kuwana

本物力こそ桑名力

広報

vol.189

くわな

2020 9

令和2年

特集 これからの避難対策を考える

02 特集『これからの避難対策を考える』
06 伸びゆくまち・桑名『桑名市防災拠点施設』
08 桑名びと・みんなの掲示板
09 バス検診（集団検診）の随時募集をします
11 くわなで子育て
12 保育施設入所(園)手続きがLINEでできます!
14 おしえてドクター・すこやか情報局
16 地域包括ケアシステム・図書館案内・施設案内
18 くわな暮らしの情報ＢＯＸ
26 くわな防災教室

【写真】星見ヶ丘で工事中の桑名市防災拠点施設

風水害時における これからの市の避難対策

令和元年台風第 19 号による長野県長野市の
浸水被害（出典：国土交通省）

近年各地で甚大な風水害が起こり、頻繁に「特別警報」が発表されるようになっています。また感染症拡大予防の観点からも、避難対策を見直していく必要があります。今後の市の避難対策、とくに避難所に関しての方針をお伝えします。

これからの避難対策（主に避難所運営）の基本的な考え方

❶避難所開設は小・中学校ではなく、まちづくり拠点施設を優先

これまでの災害において体育館など固い床での避難生活でエコノミークラス症候群になり、後遺障害や死亡に至った例が数多くありました。

避難所は和室や空調設備を備える「まちづくり拠点施設」などから先に開設し、状況に応じて段階的に学校なども開設していきます。また今後、高台の小・中学校などの避難環境の改善を図ります。

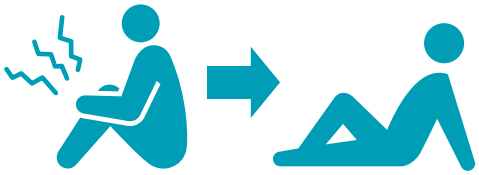

❷浸水想定区域の避難所開設は最小限に

国は浸水想定区域内への避難所開設は避けるよう求めていますが、広大な海抜０ｍ地帯を抱える桑名市では浸水想定区域にも避難所を設けざるを得ないため、極力数を絞って開設します。また低い土地の避難所は駐車場が水没する可能性があります。車で避難する場合は高台の避難所に早めに避難してください。

❸「高潮特別警報」発表時には浸水想定区域の避難所を全て閉鎖

県が公表した「高潮浸水想定」によると、超大型台風が最悪の想定で襲来した場合、市内浸水想定区域の施設の大半が２階まで浸水し、その後１週間以上広範囲で浸水が続くとされています。この場合、浸水想定区域の避難所はほぼ使用できなくなります。

ⓘ 開設する避難所と開設のタイミングについて

避難所は立地や機能、災害状況などに応じて開設します。

開設のタイミング	開設する避難所名
警報発表（波浪警報を除く）時 ※この段階では市の「避難情報」は発令しません。早めに高台や遠方の避難場所に自主避難される人のための避難施設です。	桑部・在良・七和・深谷・久米・大山田・多度・伊曽島の各まちづくり拠点施設、長島地区市民センター３階（長島まちづくり拠点施設から変更）、長島防災コミュニティセンター
警戒レベル3 「避難準備・高齢者等避難開始」発令時	日進・精義・立教・城東（はまぐりプラザ）・益世・修徳・大成・大和・城南の各まちづくり拠点施設
警戒レベル4 「避難勧告」「避難指示（緊急）」発令時	桑部小学校・桑名高等学校・桑名北高等学校・大山田コミュニティプラザ・アクアプラザながら
その他必要に応じて開設する避難所	大成・大和・七和・久米・星見ヶ丘・多度中・多度東・多度青葉・多度北の各小学校、成徳中学校・多度中学校・スター21

【参考】強風、大雨、高潮など風水害の恐れがある時には開設しない浸水想定区域に立地している避難所

日進・精義・立教・城東・益世・修徳・在良・深谷・城南・長島北部・長島中部・伊曽島の各小学校
陽和・光風・明正・正和・長島の各中学校

※大規模災害時には、イオンモール桑名の立体駐車場を緊急車中避避難場所に一時利用する協定を結んでいます。開設する場合は「災害時緊急メール」や「市ホームページ」などでお知らせします。車中避難ではエコノミークラス症候群防止のため定期的に体を動かし、対策を講じてください。

❹新型コロナウイルス感染症対策のため、避難所への避難は必要な時に必要な人のみに

避難所では感染症防止対策を行いますが、感染のリスクをゼロにすることは困難です。

緊急時に避難をためらう必要はありませんが、普段から感染症のリスクを考慮して避難先を検討しておいてください。

感染症の拡大状況次第では、自宅が安全なら自宅の上階への避難も考えてください。

避難が必要な場合でも、親戚や知人の家などご自身で避難先を確保できる場合はそちらへ避難してください。

避難情報の発令について

危険度			
高	市が発令	警戒レベル5	○災害発生情報
		警戒レベル4	○避難指示（緊急） ○避難勧告
低		警戒レベル3	○避難準備・高齢者等避難開始

（警戒レベル２以下は気象庁が発表します）

市が発令する避難情報には左図の種類があります。気象庁が発表する警戒レベルや注意報、警報だけでなく、今後想定される雨量や河川の水位なども踏まえます。

市では浸水想定区域や土砂災害警戒区域などに限定して避難情報を発令し、開設する避難所についてお知らせします。**対象地区外の人、および対象地区の人で市のハザードマップ危険エリアから遠く離れた人は、原則避難の必要はありません。**冷静に対応してください。

お住まい場所の危険性が分からない場合は、防災・危機管理課（☎24-1185）にお問い合わせください。

避難情報の発令文例

こちらは桑名市役所です。
台風○○号の接近に伴い、次の地区へ警戒レベル４、避難勧告を発令しました。
○○、○○、○○の各地区
開設した避難所は、○○、○○、○○の各まちづくり拠点施設です。
市の避難情報やテレビなどの気象情報に注意し、早めの避難を心がけてください。

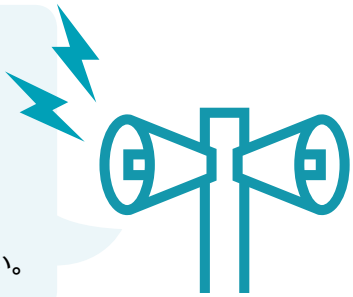

避難情報を得るには

パソコン スマートフォン	● 災害時緊急メール　t-kuwana@sg-m.jp ● 市ホームページ　http://www.city.kuwana.lg.jp/ ● ツイッター　https://twitter.com/kuwana_city
電話	● 防災行政無線自動応答サービス　☎41-2321
テレビ	● テレビのデータ放送（ｄボタン）

その他、防災・危機管理課（☎24-1185）へお問い合わせいただくなど、避難する際は、開設している避難所を確認して避難してください。

! 超大型台風の接近が予想される場合の対応

お住まいの場所によっては避難に時間がかかります。超大型台風が発生し、気象庁が「スーパー伊勢湾台風」「室戸台風級」「高潮特別警報」などといった言葉で警戒を呼びかけた場合、浸水想定区域の皆さんは、空振りを恐れず、少しでも早く高台へ避難してください。

超大型台風による桑名市への「高潮特別警報」の発表が見込まれる場合の避難対策タイムライン

時間の流れ	危険度		
	低	超大型台風が桑名市へ接近する見込みがでた時点	● 早めに避難所を開設。台風の状況を見て避難情報「警戒レベル３ 避難準備・高齢者等避難開始」、「警戒レベル４ 避難勧告」を順次発令し、早めの高台への避難を呼びかけ。 ● 明るい時間帯に避難できるよう、また、避難の準備時間も考慮し、気象台の警報など発表を待たずに避難情報を発令することもあります。 ● この時点では浸水想定区域の避難所も開設しますが、できるだけ浸水想定区域外の避難所に避難してください。
		気象庁が緊急会見などで伊勢湾岸への「高潮特別警報」の発表可能性を報じた時点	※会見が夜間の場合、原則明るくなってからの対応となります。 ● 台風の接近状況を見て「警戒レベル４ 避難勧告」、「警戒レベル４ 避難指示（緊急）」を順次発令して浸水想定区域外への避難を呼びかけ。 ● 浸水想定区域の避難所にいる人は浸水想定区域外の避難所へ移動していただきます。移動手段がない要配慮者などのための「移送用バス」を運行します。
	高	桑名市に「高潮特別警報」が発表された時点	● 「移送用バス」の運行を終了します。 ● 市の職員は全員避難所（公共施設）から退避します。 ● 浸水想定区域の２階建てまでの避難所（公共施設）は全て閉鎖します。

高台の避難所への「移送用バス」の運行

「高潮特別警報」が発表されるような超大型台風接近の場合など、コミュニティバスなどを利用し、浸水想定区域にお住まいで移動の手段を持たない要配慮者などを高台の避難所に移送する協定を三重交通㈱と結んでいます。

ルートなどは調整中ですが、避難所を経由して「大山田まちづくり拠点施設」や「多度まちづくり拠点施設」など高台の避難所へ向かい、台風が過ぎて安全が確認できた後、逆のルートで各避難所に戻ります。

経由する避難所

- 日進・精義・立教・城東（はまぐりプラザ）・益世・修徳・深谷・城南・伊曽島の各まちづくり拠点施設
- 長島地区市民センター
- 長島防災コミュニティセンター

バスを運行する場合、防災行政無線や広報車、災害時緊急メール、市ホームページでお知らせします。運行時間は、原則明るい時間帯とします。

この記事に関するお問い合わせは、防災・危機管理課へ（☎ 24-1185 FAX 24-2945）

1

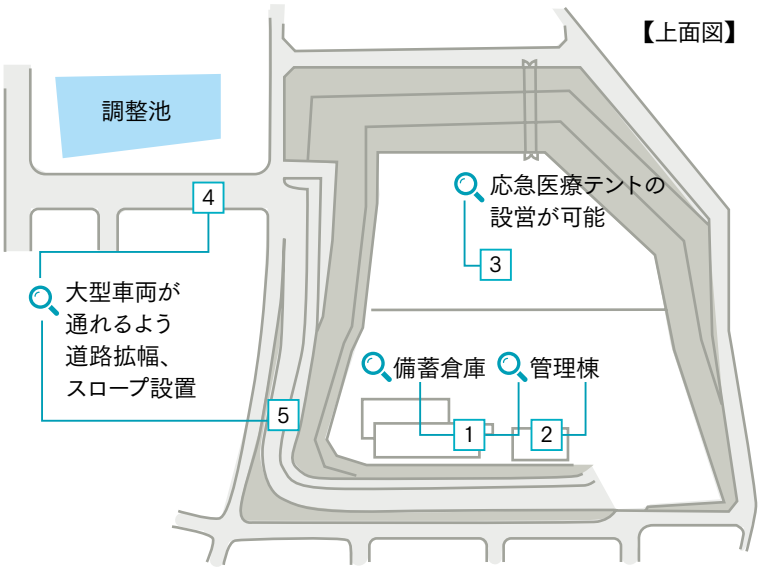

3

2

5

4

伸びゆくまち・桑名

桑名のまちづくりが進んでいく様子を
お伝えしていくシリーズです

令和２年秋 稼働予定

第 20 弾 桑名市防災拠点施設

災害時に必要になる水・食糧・医薬品・応急復旧資機材などは、市内各所に分散して備蓄しますが、大規模災害の場合は被災地域外から大量の救援物資を受け入れ、分配する必要が出てきます。救援物資をいったん集め、荷さばきし、分配を行う拠点が、星見ヶ丘に建設されています。

救援物資を集積、管理

桑名市防災拠点施設は、大規模災害時に被災地域外から救援物資を受け入れ、分配を行う場所です。インターネット環境を整え、タブレットやパソコンを使って国や県、避難所と連携し、物資の流れや避難者のニーズをシステムで管理します。

この地にある利点は、浸水の影響がない丘陵地で住宅地の各避難所に近いこと、東名阪自動車道桑名ICに近いため、四日市東IC横の三重県広域防災拠点（北勢拠点）から物資を運びやすいことが挙げられます。

敷地内には防災備蓄倉庫と、研修室を備えた管理棟があります。建物前の広場は、病院が被災した場合など状況に応じて医療救護所として活用することも想定しています。

また、平常時には研修室を市民への防災教育の場として提供するなど自治会や自主防災組織の活動を支援し、地域の防災力向上につなげていきます。

桑名市防災拠点施設

星見ヶ丘4-1001

この記事に関する
お問い合わせは、秘書広報課へ
（☎ 24-1492 FAX 24-1119）

市長がふれる！

未来の防災力

バスを活用して高台に事前避難

7月に入ってから新型コロナウイルスが急速に再拡大しています。コロナから市民の皆さんの命を守る取り組みも大切ですが、同様に災害から市民の皆さんの命を守る取り組みも重要です。

今年に入ってからも、九州や東北などで大雨による大規模な水害が発生し、尊い命が奪われています。

桑名市でも伊勢湾台風の規模を超えるような超大型台風の襲来、南海トラフ巨大地震などの大規模災害が、いつ発生してもおかしくない、そんな時代となりました。

桑名市は災害対策に特に力を入れています。今月号で特集している防災拠点施設の整備もその一つです。また国や三重県も、市内の堤防補強工事を順次進めています。

その他、さまざまな災害を想定し、対策を行うわけですが、とりわけ災害時のリスクとして桑名市が考えておかなければならないのは、海抜ゼロメートル地帯をはじめとする浸水想定区域がかなり広範囲に広がっており、一旦浸水すると長期間水が引かない地域に、人口14万人のうちの約半数がお住まいであるということです。そのため、浸水の危険がある場合は、浸水区域から脱出し、高台へ避難していただく必要がありますが、移動手段を持たない高齢者などの避難行動要支援者や要配慮者をどう避難させればよいのか、ここが大変大きな課題でありました。

そこでこの度、三重交通㈱と相互支援・協力協定を締結しました。巨大台風による高潮被害が想定される場合や、大津波に備えて事前避難が必要な場合に、コミュニティバスなどを活用し、避難行動要支援者などを高台にある市の指定避難所まで移送していただくとともに、市民の皆さんの大切な移動手段であるバスの高台への避難を支援するという内容のものです。

今後、具体的なバスの運行ルートを検討していくことになりますが、まずは台風発生が本格化する前に協定を締結することができ、ほっとしています。

引き続き「命を守ることが最優先」に防災・減災対策を強化してまいりますが、今後もこの協定を例に、行政だけではなく民間事業者の力も借りながら、市民の皆さんが安心して暮らせるまちづくりを行ってまいります。

三重交通㈱竹谷社長（左）と協定を締結しました。

FOCUS 桑名びと

ハリウッド映画
「フェアウェル」出演

水原 碧衣（あおい） さん

女優

私が思う
くわなの本物力とは
桑名には人のためになる活動をしている人がたくさんいます。地に足を付けた穏やかさと、盛り上げようとする情熱を併せ持った桑名の人たちは素敵です!

小さいころからの夢のために

「女優になるのは小さいころからの夢だったんです」と語る水原さんは、高校を卒業した後、親の仕事の関係で桑名に移り住み、それから桑名が実家になっています。

大学は京都大学の法学部に進んだが、どうしても夢の道を諦められず、劇団に所属。大学院の時に一念発起し、演技の勉強を本格的にするために中国の名門映画大学の演劇科への留学を決めました。

留学中は必死で演技に向き合い、寝る間も惜しんで稽古をして、卒業公演では留学生初の中国人の主役に選ばれるほどの語学力、演技力を身に付けられたそうです。

その努力が実り、中国で数多くの映画やドラマに出演し幅広く活躍するように。仕事の合間には桑名に帰って羽休めをしていました。

今回出演した「フェアウェル」は、昨年アメリカで大ブレークしゴールデングローブ賞を受賞、今年の10月から日本で公開予定です。水原さんはストーリーの軸となる結婚式の花嫁役を演じ、唯一の日本人キャストとして言葉が一切通じないという難しい役柄をあえて「演じない」ことでやり切ったそうです。

「コロナの影響で桑名にいる時間が増えて改めて桑名の素晴らしさを感じ、この街のために何かしたいと思うように。桑名で今自分が出来ることを模索中です」と今の気持ちを語っていただきました。

みんなの掲示板

（当事者間のトラブルについて、市は関与しません）

▷新型コロナウイルス感染症に関連して、中止や延期になる場合がありますので、ご了承ください。お問い合わせは各問い合わせ先へお願いします。

桑名いきいき体操のつどい

時 9月2日・9日・16日・23日・30日
いずれも水曜日で午前9時30分～10時
場 くわなメディアライヴ　▷動きやすい服装でお越しいただき、タオル、飲料水をお持ちください。
問 牧野方　☎31-3716

ふれあいギター・LIVE コンサート

時 9月19日(土)　午後2時　場 又木茶屋
料 800円（食事・ドリンク付）
出 丹羽 靖子、近藤 ナオ、一木 幹男
問 デュオ・アイリスプロジェクト　☎29-3245

第９回みんなの広場月待ちコンサート

時 9月27日(日)　午後2時
場 多度まちづくり拠点施設
料 無料　出 ピアノ 越智 章仁　リコーダー 太田 亘
問 多度まちづくり拠点施設　☎49-2020

不動産開業セミナー

時 9月29日(火)　午後1時30分～4時
場 三重県不動産会館（津市上浜町1-6-1）
対 宅建業開業をめざしている人など
内 開業資金の融資制度や開業の体験談など
料 無料　定 20人　締 9月28日(月)
申 電話で、県宅地建物取引業協会へ。
問 県宅地建物取引業協会　☎059-227-5018

楽しい科学講習会-Scratchを深めよう-

アメリカのマサチューセッツ工科大学が開発した教育用のプログラミングソフト《Scratch》を体験しよう！

時 10月～令和3年2月　第2・4日曜日（全10回）
午前10時～11時30分　午後1時30分～3時
場 寺子屋アテネ（末広町10）　対 小学4年～6年生
料 月4,000円（教材費込）×5カ月
定 午前・午後各9人（先着順）
申 電話で、寺子屋アテネへ　締 9月30日(水)
問 寺子屋アテネ　☎22-5643

令和2年度 バス検診（集団検診）の 随時募集 をします

12月から令和3年2月に実施するバス検診について、定員に空きのある日程に限り、各検診日のおおむね2週間前まで随時募集を行います。検診をご希望の人は、この機会にぜひご活用ください。

▷ただし、今年度中に市の病院検診（大腸がん・子宮がん）を受診した人、無料クーポン券（20歳：子宮がん検診、40歳：乳がん検診）を使って病院で受診した人は、バス検診で同じ種類のがん検診を受診できません。

	保健医療課窓口	郵送またはファクス
申込方法	下記の申込書に必要事項を記入	①下記の申込書に必要事項を記入 ②のりしろで貼り合わせ、はがきのようにして郵送または裏ページ申込書を保健医療課へファクス ▷郵送の場合、切手は自己負担です。
日程の決定	最新の空き状況から日程を決定	保健医療課が日程を決定 ▷日程を指定することはできません。
受診票の交付	申込時に手渡し	郵送（申込書到着からおおむね1週間）
申込期間	9月8日(火)～令和3年2月10日(水)	9月8日(火)～令和3年1月29日(金)必着

▷検診の詳細（対象、自己負担金、検査の注意事項など）については、令和2年広報くわな2月号（16～19ページ）または、市ホームページでご確認ください。

▷感染症の流行などにより、やむを得ず検診を延期または中止する場合があります。市ホームページなどでお知らせしますので、ご理解・ご協力をお願いします。

切り取り

63円切手を貼ってください

郵便はがき

5 1 1　8 6 0 1

桑名市中央町二丁目37番地

桑名市役所保健医療課　行

令和2年度 バス検診 随時申込書

（住所）

（名前）

令和2年度 バス検診 随時申込書

検診の空き状況

7月末現在、会場ごとの空き状況は表のとおりです。

▷最新の空き状況は、市ホームページまたは保健医療課窓口でご確認ください。

単位（人）

会場		胃	肺	大腸	子宮	乳（超音波）	乳（マンモグラフィ）
①	多度すこやかセンター	140	105	80	175	30	90
②	長島福祉健康センター	65	90	30	40		
③	くわなメディアライヴ	40				100	95
④	大山田コミュニティプラザ	30	250		35		
⑤	NTN シティホール					25	
⑥	大山田まちづくり拠点施設				105		
⑦	在良まちづくり拠点施設	30			45		
⑧	城南まちづくり拠点施設	20					
⑨	深谷まちづくり拠点施設	50			60		30
⑩	桑部まちづくり拠点施設	15					
⑪	市役所					35	

申込書について

「希望会場番号」は、複数記入可能。ただし、空き状況によってはご希望に沿えない場合がありますので、ご了承ください。

問 保健医療課（☎ 24－1182　FAX 24－3032）

切り取り

令和２年度　バス検診（集団検診）随時申込書

のりしろ

No.　　１人目 ※太枠のみ記入してください。

フリガナ			男・女
名　前	（姓）	（名）	
住　所	桑名市		
電話番号	※つながりやすい番号を記入してください		
生年月日	T・S H　年　月　日生	歳	

種類 ※希望に「O」	対象 （生年月日）	希望会場番号	市記入欄
胃	40 歳以上 （S56.3.31 以前生）		
肺	40 ～ 64 歳 (S31.4.1~S56.3.31生)		
大腸	40 歳以上 （S56.3.31 以前生）		
子宮	20 歳以上女性 (H13.3.31 以前生)		
乳 超音波検査	20 歳以上女性 (H13.3.31 以前生)		
乳 マンモグラフィ検査	40 歳以上女性 (S56.3.31以前生)		

どちらか１つ

のりしろ

谷折り

No.　　２人目 ※太枠のみ記入してください。

フリガナ			男・女
名　前	（姓）	（名）	
住　所	桑名市		
電話番号	※つながりやすい番号を記入してください		
生年月日	T・S H　年　月　日生	歳	

種類 ※希望に「O」	対象 （生年月日）	希望会場番号	市記入欄
胃	40 歳以上 （S56.3.31 以前生）		
肺	40 ～ 64 歳 (S31.4.1~S56.3.31生)		
大腸	40 歳以上 （S56.3.31 以前生）		
子宮	20 歳以上女性 (H13.3.31 以前生)		
乳 超音波検査	20 歳以上女性 (H13.3.31 以前生)		
乳 マンモグラフィ検査	40 歳以上女性 (S56.3.31以前生)		

どちらか１つ

のりしろ

のりしろ

桑名ファミリー・サポートセンター　援助会員養成講座

地域の皆さんで、空いた時間に子育て中のお母さん、お父さんを応援しませんか。養成講座を全て受講すると援助会員として登録ができます。子育て中の人もぜひ参加してください。

とき		講座内容	講師
10月24日(土)	午前10時～正午	保育サポーターの役割と心得	（特非）三重県子どもNPOサポートセンター副理事長　秋山 則子 さん
	午後1時～4時	子どもの事故と安全	日本赤十字社三重県支部主査 幼児安全指導部員　富内 直美 さん
10月25日(日)	午前10時～午後1時	子どもの心の発達	高田短期大学 子ども学科 教授　山口 昌澄 さん
	午後2時～4時	子どもの心身の発達と病気	やましたこどもクリニック 院長　山下 美代子 さん
11月1日(日)	午前10～正午	保育の心	育児支援アドバイザー　堀川 美子 さん
	午後1～4時	子どもの栄養と食生活	管理栄養士（元大学教授） 馬場 啓子 さん
11月7日(土)	午前9時30分～午後0時30分	小児看護	四日市看護医療大学　小児看護学 増田 由美 さん
	午後1時30分～3時30分	子どもの生活のケアと環境	朝日町　保健師
11月8日(日)	午後1時～3時	子どもの権利	（特非）三重県子どもNPOサポートセンター副理事長　秋山 則子 さん
	午後3時～4時	会則の説明	アドバイザー
11月14日(土)	午前10時～正午	子どもの遊び	三重大学　教育学部　幼児教育講座 教授　富田 昌平 さん
	午後1時～3時	講座をふりかえって	アドバイザー

場所 朝日町保健福祉センターさわやか村（朝日町大字小向891-5）
定員 30人　**料金** 無料　**申込** 電話または、ファクスで子ども未来課へ。
▷育児サポート３のテキストが必要です。　▷講座内容を一部変更する場合があります。
▷この養成講座は、朝日町、木曽岬町、ファミリーサポート・センターと共同で開催します。
問 子ども未来課（☎24－1172　FAX 24－1393）

子どもの予防接種と乳幼児健診

お子さんの健康が気になる時だからこそ、予防接種と乳幼児健診は、遅らせずに、予定どおり受けましょう。

予防接種や乳幼児健診は、お子さんの健やかな成長のために一番必要な時期に受けていただくよう、お知らせしています。

特に赤ちゃんの予防接種を遅らせると、免疫がつくのが遅れ、重い感染症になるリスクが高まります。

乳児健診は、満４カ月と満10カ月に医療機関で受けてください。

また、現在、１歳６カ月児健康診査は１歳10カ月前後、３歳児健康診査は３歳９カ月前後で受けていただくよう順次対象の人へ案内しています。健診会場では、案内する時間や待合場所での配慮、換気や入場時のアルコール手指消毒、手洗いを励行するなど、新型コロナウイルス感染症の感染防止対策に努めています。

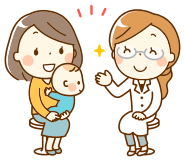

問 子育て支援課　（☎24－1380　FAX 24－5497）

療育センター利用児募集

令和３年４月から療育センターを利用する幼児を募集します。

対象 心身の発達に支援が必要な幼児　**定員** １日30人
申込 療育センターで申込用紙を受け取り、必要事項を記入し、同所へ。　▷面接など審査の上、決定します。
期間 ９月１日(火)～30日(水)
問 療育センター　（☎24－1392　FAX 23－1397）

令和３年度　保育施設「新入園児」募集

保育施設入所（園）手続きがLINEでできます！

市への申請手続きをオンラインで行えるようにし、「市役所内の密を避ける」「人との接触を軽減する」など新型コロナウイルス感染症拡大防止のために桑名市 LINE 公式アカウントを開設しました。

まずは子育て世帯を対象に「令和３年度 保育施設入所（園）手続き」で活用します。今後は、他の各手続きなども LINE からできるように準備を進めています。

「令和３年度 保育施設入所（園）手続き」については、左記ページをご確認ください。

桑名市公式 LINE（ライン）開設！

【桑名市 LINE 公式アカウント利用（友だち追加）方法】

1. LINE アプリをダウンロード（App Store、Google Play Store からダウンロード）

App Store からダウンロード

Google Play で手に入れよう

2. 以下の二次元バーコードを読み取ってください

3. 桑名市 LINE 公式アカウントの友だち追加

「追加」をタップ

ぜひご活用ください！

問 保育支援室（☎ 24－1284　FAX 24－1393）

保育施設入所（園）手続きがLINEでできます！

手続きの流れ

1. 書類入手

ダウンロード or 来庁

保育施設等入所（園）申請書や就労証明書などの「申込時の提出書類」を市ホームページからダウンロードまたは、各保育施設、保育支援室、各地区市民センター（大山田・多度・長島）、サテライトオフィスで受け取ってください。

市ホームページ

2. 申込方法

申請書への記入、各種証明の準備をした上で、下記いずれかの方法によりご提出ください。

LINE or 郵送 or 来庁

◉ LINEで書類の写真を撮影して提出

桑名市LINE公式アカウントを通じて、提出書類の画像を送信してください。

◉ 郵送で提出

下記郵送先まで送付してください。
〒511-8601　中央町2-37　桑名市役所　保育支援室「保育施設入所」担当　宛
▷書類の紛失など防止のため、なるべく簡易書留で郵送してください。

◉ 来庁して提出

桑名市LINE公式アカウントから来庁の予約（時間帯ごとに定員があります）をして、受付場所（一次募集は、市役所5階受付会場）まで必要書類を持参してください。
▷一次募集の来庁予約は、桑名市LINE公式アカウントで9月7日(月)から行うことができます。
　二次募集の来庁予約開始日は、市ホームページでお知らせします。

【申込受付期間】
(1) 一次募集：9月15日(火)～30日(水)　午後5時　(2) 二次募集：令和3年2月1日(月)～10日(水)　午後5時
▷一次募集、二次募集ともにLINEまたは郵送での提出は、申込受付期間内必着

新型コロナウイルス感染拡大防止のためLINE・郵送による申し込みにご協力ください。

3. 保育施設入所（園）の面接

LINE or 来庁

新型コロナウイルス感染拡大防止の観点から面接については、LINEでのビデオ通話対応などを行います。
▷面接日時については、申し込み後、保育支援室よりご連絡させていただきます。

4. 判定・結果

LINE or 郵送

保育施設入所（園）の判定・結果は、LINEまたは、郵送でお知らせします。

その他

○「申込案内」（申請書類含む）は市ホームページからダウンロードできるほか、各保育施設、保育支援室、各地区市民センター（大山田・多度・長島）、サテライトオフィスで受け取ることができます。
○各保育施設によって受け入れ可能月齢が異なりますので、詳しくは「申込案内」をご覧ください。
○定員を超えた場合は、入所（園）できないことがあります。
▷手続きの詳細は、市ホームページをご覧ください。

おしえてドクター

No.56

その症状、膠原病かも

今月のドクター
小寺（こでら） 仁（ひとし） 医師

総合医療センター
膠原病リウマチ内科医長

「手足が痛い」、そのようなことは、まれではないと思います。しかし、それが数日で治らず、数週間以上持続するような場合は注意が必要であり、何らかの病気の可能性も出てきます。そこに「皮疹（ひしん）」「微熱」「しびれ」などの症状を伴うと、「膠原病（こうげんびょう）」と呼ばれる疾患の可能性が高くなってきます。

「膠原病」とは、関節・筋肉・皮膚などの結合組織と呼ばれる部分の炎症や変性を来す疾患の総称です。「関節リウマチ」が最も頻度が高い疾患ですが、「全身性エリテマトーデス」「全身性強皮症」「多発性筋炎」「ベーチェット病」など多くの疾患があります。症状も全身性に多岐にわたるため、多くの医療機関を受診の末に膠原病と分かることもあり、診断までに時間を要することも少なくありません。

基本的には自己免疫疾患であり、血液検査などが診断の参考になります。ただし、健康診断や生活習慣病で行うような血液検査では診断できず、「どの項目を検査するか」の判断が重要になります。膠原病内科では病歴や身体所見を参考に、適切な検査を行い、早期診断を心掛けています。

「膠原病」の治療は近年飛躍的に進化しています。かつては、痛み止めやステロイドでの「症状を紛らわせる治療」が中心であり、結果として「関節が壊れる」「腎臓が障害される」など、元に戻せない臓器障害が残ることも少なくありませんでした。しかし、幸いなことに現在では、病気の勢いを根本から抑えることができる薬剤が多く使えるようになっています。そのため、適切に診断され、早期に治療が開始されると、病気を発症する前と同じような日常生活を過ごせる人も増えています。

「膠原病」には、20～40歳代と比較的若い年代で起こる疾患も少なくありません。まずは「膠原病かもしれない」と疑ってみることが適切な診断への第一歩です。症状が持続する場合は、まずはかかりつけ医の先生に相談し、膠原病内科受診の必要性を検討することをおすすめします。

お問い合わせは
総合医療センター
☎22-1211 FAX22-9498

育児相談

保健師に乳幼児の発達や発育などについて相談したり、管理栄養士に栄養に関する相談ができます。

とき 9月18日(金) 午前10時～11時
場所 くわなメディアライヴ
持物 母子健康手帳、バスタオル
▷感染症拡大防止のため、可能な範囲で少人数でお越しください。
▷当日の朝、体温を測り、発熱がないことを確認し、マスク着用の上、ご参加ください。発熱や風邪症状などがある人はご遠慮ください。

すくすく離乳食教室

子どもの成長時期に応じた離乳食・子育てに関する講話を行います。

とき 《初期・中期》10月6日(火) 午後1時30分～3時
《後期・完了期》10月13日(火) 午後1時30分～2時30分
場所 くわなメディアライヴ **料金** 無料
定員 各30人（いずれも先着順）
申込期間 《初期・中期》 9月15日(火)～10月2日(金)
《後期・完了期》 9月15日(火)～10月9日(金)

問 子育て支援課 ☎24-1380 FAX24-5497

土日祝日（昼間・夜間）に病気になったら

救急＋医療

夜間・休日に急病になった時は、
診療可能な病院を24時間体制で案内します。
※案内を受けた後、医療機関に問い合わせてからお出かけください。

パソコンによるご案内（医療ネットみえ）
▶http://www.qq.pref.mie.lg.jp/
携帯電話によるご案内
▶http://www.qq.pref.mie.lg.jp/k/
音声によるご案内（無料）
☎0800-100-1199
救急医療情報センター
☎059-229-1199

24時間 無料受付
くわな健康・医療相談ダイヤル24
☎0120-149-107

土曜夜間・休日は応急診療所

電話は診療時間内にお願いします。
〔診療科目〕内科、小児科

日曜・祝日	午前9時30分～正午 午後1時～4時
土曜夜間	午後7時30分～9時30分

小児科については、担当医の専門性により対応年齢が異なります。事前に電話で確認してください。

日曜・祝日の午後5時～10時は、当番医療機関へ

事前に医療機関へ電話してください。

6日(日)	青木内科	☎22-1111
13日(日)	桑名病院	☎22-0460
20日(日)	青木内科	☎22-1111
21日(祝)	桑名病院	☎22-0460
22日(祝)	青木病院	☎22-1111
27日(日)	桑名病院	☎22-0460

すこやか情報局

お問い合わせ・申し込みは
保健医療課　☎24-1182　FAX24-3032

※講座などに参加する人は、参加当日に自宅で体調確認（体温測定など）をして、体調不良の場合は、参加を見合わせてください。その場合、キャンセルの連絡をお願いします。

ゲートキーパー（メンタルパートナー）養成講座

ゲートキーパーとは悩んでいる人に気づき、声をかけ、支援につなげ、見守る人のことです。

9月10日～16日は自殺予防週間です。この機会に、あなたもこころの健康づくりについて考えてみませんか。

とき 9月28日(月)　午後1時30分～3時
場所 くわなメディアライヴ
対象 市内在住または在勤の人
定員 30人
料金 無料
申込 電話または、ファクスで保健医療課へ。
▷ファクスの場合は、「名前」「生年月日」「住所」「電話番号」「講座を知ったきっかけ」を記入してください。
締切 9月25日(金)

らくらくエアロビクス

ゆったりとしたリズムで体が動かし、体力、筋力の向上をめざし、老化のスピードを緩やかにしませんか。

とき 10月～令和3年3月の第2・4月曜日（全12回）
午後1時～2時
場所 多度体育センター　**講師** 水谷 美由紀さん
対象 一般・シニア　**定員** 8人（先着順）
料金 10,000円（全12回分）
申込 直接または、電話、ファクスで多度体育センターへ
開始 9月5日(土)　午前9時から
問 多度体育センター（☎49-3515 FAX49-3516）

献血にご協力ください

とき 9月9日(水)　午前9時30分～11時30分
場所 市役所

献血にご協力いただける人には要件があります。詳細は保健医療課（☎24-1195）へ。

「なるほど！ザ・健診結果」説明会を開催

健診結果の意味を、保健師、管理栄養士が解説する教室です。受診しただけでなく結果の見方を知って、健康づくりに生かしませんか。

とき 9月29日(火)　午前9時30分～11時
場所 くわなメディアライヴ
対象 今年度、特定健康診査などの健診を受診した人
▷希望者には、教室終了後に健診結果について個別相談を受け付けます。
定員 30人（先着順）　**料金** 無料
持物 今年度の健診結果、筆記用具
申込 電話で、保健医療課へ。

おいしく食べよう会

とき ①9月24日(木)　②10月21日(水)
いずれも午前10時～午後1時
場所 ①くわなメディアライヴ
②多度すこやかセンター

対象 65歳以上の人
講師 食生活改善推進員
定員 各15人　**料金** 500円
持物 エプロン、三角巾、ふきん2枚、筆記用具、マスク
申込 電話で、保健医療課へ。
締切 ①9月15日(火)　②10月12日(月)

国民健康保険証の更新のお知らせ

国民健康保険証は、10月に更新となります。今回から保険証の有効期限が7月31日までですので、ご注意ください。9月下旬には、新しい保険証を各世帯へ郵送する予定です。宛名を確認の上、開封してください。

ただし、やむを得ない事情などにより、窓口での交付を希望される場合、9月4日(金)までに保険年金室（☎24-1174）までご連絡ください。

9月14日(月)以降に保険年金室の窓口でお渡しします。

問 保険年金室（☎24-1174　FAX24-1357）

地域包括ケアシステム

誰もが暮らしやすいまちづくり

9月は世界アルツハイマー月間です～認知症について、考えてみましょう！～

認知症の人を含む高齢者にやさしい地域づくりに取り組んでいます！

認知症に関する窓口を開設しています

認知症に関する相談は、お住まいの地区を担当する地域包括支援センターで受け付けています。地域包括支援センターは、高齢者の皆さんが、いつまでも健やかに住み慣れた地域で生活できるように設置されており、介護・福祉・医療のさまざまな面から総合支援しています。

認知症は誰でもなる可能性がある病気で、早めの対応が必要です。身近な人が認知症かなと思ったらまずはご相談ください。

センター名	住所	連絡先	担当エリア
東部地域包括支援センター	内堀17	☎24-8080 FAX 23-6850	精義・立教・城東 修徳・大成
西部地域包括支援センター	西金井170	☎25-8660 FAX 25-8661	桑部・在良・七和 久米
南部地域包括支援センター	江場776-5	☎25-1011 FAX 25-1155	日進・益世・城南
北部東地域包括支援センター	長島町松ヶ島66	☎42-2119 FAX 41-0515	大和・深谷・長島
北部西地域包括支援センター	多度町多度1-1-1	☎49-2031 FAX 49-2533	筒尾・松ノ木・大山田・星見ヶ丘・野田・藤が丘・陽だまりの丘・新西方・多度
	福祉なんでも相談センター 大山田1-7-4	☎41-2114 FAX 41-2174	

認知症市民公開講座を開催します

とき 10月3日(土)　午後2時～4時　**場所** NTNシティホール 2階小ホール

テーマ 認知症の予防と対策

講師 国立研究開発法人国立長寿医療研究センター長　島田 裕之 さん

定員 100人（当日、午後1時30分から先着順で受け付けします）　**料金** 無料

申込 事前申込は不要です。事前に「名前」「住所」「電話番号」「講座当日の体温」を講座チラシの入場申込欄か自宅のメモ用紙などに記入して、当日会場の受付に提出してください。

▷新型コロナウイルス感染症予防のため、会場へお越しの際はマスクの着用をお願いします。また、体調不良の際には入場を控えていただきますようお願いします。なお、感染者状況によって中止となる場合がありますのでご了承ください。

問 介護予防支援室(☎24-5104 FAX27-3273)、桑名医師会(☎22-8173 FAX25-0226)

認知症サポーターキャラバンのマスコットキャラクター「ロバ隊長」

オレンジカフェ（認知症カフェ）を開催します

認知症の人や、その家族、専門職や地域の人など、どなたでも気軽にご参加ください。

とき・場所	9月8日(火)	午後2時～3時30分	シャトークワナ（内堀124）
	9月18日(金)	午前10時～11時30分	桑部まちづくり拠点施設
	9月26日(土)	午後2時～3時30分	五大茶屋（南寺町45）
	9月26日(土)	午後3時30分～4時30分	ながしま遊館水郷テラス

問 介護予防支援室（☎24-5104　FAX 27-3273）

図書館案内

クリエイターズ IN ライブラリー 第３弾「幸せを結ぶ縁 en リボン」

講師を招いて年4回開講しているクリエイターズINライブラリーの第3弾を開催します。手作りのリボンアクセサリーを作ってみませんか。

とき 10月18日(日) 午後1時30分～3時30分 **場所** 中央図書館
対象 中学生以上（小学生は保護者同伴で参加できます） **定員** 20人（先着順） **料金** 500円
申込 直接または、電話で中央図書館へ。 **期間** 9月14日(月) 午前9時～10月11日(日) 午後5時
問 中央図書館 （☎ 22-0562 FAX 22-0795）

kcl ビブリオバトル 2020

ビブリオバトルとは、おすすめの本を持ち寄り、5分間で紹介して、最も読みたくなった本を投票で決める書評ゲームです。新たな本との出会いの場に参加してみませんか。

とき 10月25日(日) 午後 2時～3時30分 **場所** 中央図書館 **持物** 紹介する本
対象 高校生以上 ▷観覧はどなたでも参加できます。 **定員** 発表者5人、観覧者20人（どちらも先着順）
申込 直接または、電話で中央図書館へ。 **開始** 9月3日(木) 午前10時
問 中央図書館 （☎ 22-0562 FAX 22-0795）

施設案内

博物館 ☎21-3171 FAX21-3173

◉巡る季節ー四季の風景ー 2階【特集陳列】陶芸乱舞／収蔵刀剣展Ⅱ

四季折々を描いた絵画作品を中心に展示します。

とき 9月5日(土)～10月4日(日)
料金 高校生以上150円、中学生以下無料

【開館】午前9時30分～午後5時（入館は午後4時30分まで）
【休館:月曜日定休】8月31日(月) ～ 9月4日(金)展示入替のため休館・7日・14日・23日(水)・28日

海洋センター ☎42-1002 FAX42-1005

◉一般開放

体育館 日曜日 午前9時～正午、午後1時～ 5時
火曜日 午後1時～ 5時
水・土曜日 午後6時～ 10時
▷使用制限や開放時間の変更などがあります。詳細は市ホームページをご覧ください。

【休館：月曜日定休】7日・14日・23日(水)・28日、10月5日

ヤマモリ体育館 ☎22-6741 FAX22-6770

◉バドミントン

とき 9月12日(土)・19日(土) いずれも午後5時～9時
料金 一般・高校生150円、中学生以下70円
▷市外の人は倍額 ▷当日午後4時から受け付け（午後3時から整理券を配布）、1回2時間、コートの予約は1人1コートまで。

【開館】午前9時～午後9時
【休館：毎月第1・3火曜日定休】1日・15日

六華苑 ☎24-4466 FAX24-4627

◉ジョサイア・コンドル没後 100 年メモリアル 十六夜コンサート

とき 10月2日(金) 開場午後4時 開演午後6時30分
定員 40人（先着順） **出演** ピアニスト 平原 誠之（まさゆき）
料金 前売券6,600円（完売の場合、当日券販売なし）（入苑料・ドリンク・おみやげ・観光ガイド付き）
申込 9月8日(火) 午前10時から電話で、六華苑へ。

今年の十六夜コンサートは文化庁「日本博」の助成金を一部利用して開催します。

【開苑】午前9時～午後5時（入苑は午後4時まで）
【入苑料】460円 【休苑：月曜日定休】7日・14日・23日(水)・28日、10月4日(日)・5日

長島ふれあい学習館 ☎41-1041 FAX41-1011

◉陶芸体験募集中 【要予約】

手びねり体験

とき 9月13日(日) 午後1時30分～3時30分
料金 1,030円 **定員** 10口
▷ただし電動ろくろ体験の利用は、電動ろくろ・定期コースの受講経験者が対象で、2口（1人）です。

◉プラネタリウム上映

とき 平日：【団体】要予約
土日祝：午前10時・11時、午後2時・3時

【開館】午前9時～午後5時
【休館：月曜日定休】7日・14日・21日(祝)・28日、10月5日

くわな 暮らしの情報BOX

お知らせ　募集　教室・講座　イベント

電話番号の市外局番は「0594」

各種お問い合わせ・お申し込みは各施設の業務時間内にお願いします

※施設によって業務日、業務時間が異なりますのでご注意ください。

〔本庁、各地区市民センターなど〕
平日午前8時30分～午後5時15分

音声でお伝えする「声の広報くわな」は、ホームページで掲載しています。

あなたに合わせて情報をお届け！

メールマガジンのご案内

避難勧告・指示、災害発生時の各種情報、子育て情報、博物館情報、観光・イベント情報などをメールでお知らせします。右の二次元バーコードから登録できます。

新型コロナウイルス感染症に関連して、各種イベント等が中止や延期になる場合がありますので、ご了承ください。

教室・講座

星空教室

星座や天文にまつわる楽しい話を聞くことができます。

とき 10月17日、11月21日、12月19日（全3回）いずれも土曜日　午前10時～11時30分
場所 長島ふれあい学習館
講師 天文研究家　浅田 英夫さん
対象 市内在住の中学生以上
定員 50人（先着順）
料金 1500円
申込 直接または、電話で長島ふれあい学習館へ。
期間 9月1日(火)～30日(水)
問 長島ふれあい学習館
☎41-1041 FAX 41-1011

陶芸教室

【陶芸教室（定期コース）】
初心者でも楽しく陶芸を学ぶことができます。

とき 10月から翌年2月までの第3水曜日 午後1時30分～3時30分、第3木曜日 午前9時30分～11時30分（全10回）
場所 長島ふれあい学習館
内容 ①手びねりコース ②電動ろくろコース（1年以上経験がある人）
講師 陶芸家　森 一蔵さん
対象 市内在住または在勤の人
定員 ①24人 ②5人
▽定員を超えた場合は、抽選します。
料金 8000円（材料費含む）
申込 直接、長島ふれあい学習館へ。
期間 9月1日(火)～22日(祝)
問 長島ふれあい学習館
☎41-1041 FAX 41-1011

募集

投票立会人

令和元年5月8日に公職選挙法改正案が成立し、投票立会人の選任要件が「選挙権を有する者」に緩和されました。従来は地元自治会の関係者などに依頼をして任命していましたが、1人でも多くの有権者の皆さんに、公平・公正な選挙の重要性をより身近で感じていただきたいと考え、投票立会人の公募を行います。

内容 投票手続き全般について立ち会い、投票管理者に協力すること
場所 市内の投票所
【期日前投票】
①午前8時～午後8時
②午前8時～午後2時
③午後2時～8時
【当日投票】
④午前6時30分～午後8時30分
⑤午前6時30分～午後1時30分
⑥午後1時30分～午後8時30分
資格 選挙権を有する人

弁護士法人心
所属弁護士40名以上!!
総合受付 よい にし おさん 0120-41-2403 平日 9時～21時 土日祝 9時～18時 受付
詳細は ⇒ https://www.kokoro.law
(12/31～1/3は除く。大型連休中の休業や臨時休業もございます。詳細はHPをご覧ください)
交通事故・後遺障害・過払い金・借金
相続・遺言・企業法務・労務・労災 他
相談料0円（交通事故被害・後遺障害 過払い金・借金・相続・遺言 労災以外は初回30分程度）夜間・土日祝相談可（要予約）

弁護士・スタッフ一丸となってサポートいたします！
●「相談料」交通事故被害・後遺障害・過払い金・借金・相続・遺言・労災以外については、初回30分以降30分原則5千円（税別）●「その他の費用」お問合わせください。 ※主たる事務所は愛知県弁護士会所属・＜　＞内は各所属弁護士会名です。 ※受任の際には弁護士の直接面談が原則必要です。
※費用につきましては例外があり、また変更になる可能性もありますので、詳しくはホームページをご覧ください。 ※本広告は令和2年8月時点のものです。
交通事故・後遺障害 損害賠償額・適正等級 無料診断サービス
過払い金 無料診断サービス
遺言書 無料診断サービス
名古屋駅2分 弁護士法人心 名古屋法律事務所 ＜愛知県弁護士会＞
イオンモール名古屋みなと内 荒子川公園駅5分 弁護士法人心 名古屋みなと法律事務所 ＜愛知県弁護士会＞
近鉄四日市駅1分 弁護士法人心 四日市法律事務所 ＜三重弁護士会＞
津駅0.5分 弁護士法人心 津法律事務所 ＜三重弁護士会＞
※有料広告掲載欄

▽市外在住でも選挙権があれば応募可能です。

報酬 ①9600円 ②③4800円 ④10900円 ⑤⑥5450円

申込 市ホームページから申請書をダウンロードし、必要事項を記入の上、直接または郵送（〒511－8601 中央町2－37）、メールで選挙管理委員会へ。

期間 随時

▽その他、詳細については市役所で実施予定の面接でお知らせします。

問 選挙管理委員会（総務課内）
☎24－1216 FAX 24－1350
Mail somum@city.kuwana.lg.jp

一緒に選挙を盛り上げる中学生の皆さん

若年層の投票率が際立って低く、早い段階から選挙への関心を高めてもらうことが重要です。そこで、11月に行われる市長選挙から中学生の皆さんと、投票率向上に向けて一緒に取り組みたいと考えています。選挙を一緒に盛り上げましょう！

内容 ①中学校別選挙啓発ポスターの作成
▽選挙の啓発ポスター（学区別）のモデルを募集します。
②中学生による投票啓発アナウンス
▽広報車で流すエンドレステープに声を吹き込んでください。

資格 市内在学の中学生

申込 直接または、電話で選挙管理委員会までご連絡ください。

▽参加した生徒の皆さんには、1人3000円程度の図書カードを進呈する予定です。

問 選挙管理委員会（総務課内）
☎24－1216 FAX 24－1350

自動運転バス実証実験の体験試乗モニター

バス路線の維持確保に向けて、自動運転バスの可能性や導入への課題を検証するため、実際の路線バスルートを走行し、自動運転バスの受容性やニーズを把握します。

とき 9月26日(土)～28(月) 各日午前10時～午後4時 ▽所要時間は30分程度

場所 大山田地域内
▽発着地は大山田コミュニティプラザ

定員 60人程度
▽応募者多数の場合は抽選をします。抽選の結果は当選通知をもって代えさせていただきます。

対象 市内在住の人

申込 MaaS推進室で応募用紙を受け取り、必要事項を記入の上、ファクスまたは、メールで同所へ。
▽応募用紙は市ホームページからもダウンロードできます。

締切 9月10日(木) 必着

問 MaaS推進室
☎24－1425
FAX 24－1412
Mail maasm@city.kuwana.lg.jp

昨年の自動運転バス実証実験

お知らせ

八幡神社獅子舞中止

9月19日(土)・20日(日)に開催を予定していた市指定無形民俗文化財「八幡神社獅子舞」は、新型コロナウイルス感染症の拡大防止のため、今年は獅子舞奉納などを中止し、神事のみ斎行されます。

問 ブランド推進課
☎24－1361
FAX 24－2474

危険物取扱者試験

とき 11月7日(土)・14日(土)・15日(日)

場所 くわなメディアライヴほか

種別 甲種、乙種（第1～6類）、丙種

申込 消防本部または、各消防署・分署で願書を受け取り、必要事項を記入し、(財)消防試験研究センター三重県支部（〒514－0002 津市島崎町314）へ。
▽ホームページ（https://www.shoubo-shiken.or.jp/）から申し込むこともできます。

期間 9月9日(水)～18日(金)
▽ホームページから申し込む場合は、9月6日(日)午前9時～15日(火)午後5時

問 予防課
☎24－5280
FAX 24－5281

※有料広告掲載欄

サービス付き高齢者向け住宅
ベイサイド長島入居者募集中!!
介護が必要な方も、必要でない方も入居できます！
●自家用車持ち込みOK!
●コンビニとバス停すぐ近くにあります!
家賃¥60,000より（その他に共益費、生活支援サービス費が必要です）
1階にはクリニックもあって万が一の時も安心です!
全室スプリンクラー・バス・トイレ・キッチン付

※居室には家具・家電はついておりません。

●伊勢湾岸道「湾岸長島」インターから、車で約5分
●東名阪「長島」インターから、車で約15分
ベイサイド長島
お気軽にお問い合せください
☎0594-45-8862
〒511-1133 三重県桑名市長島町横満蔵573
ベイサイド長島 アパティア 検索 www.apatheia.jp/

クレジットカードで水道料金をお支払いの人へ

現在使用しているクレジット決済のシステム更新に伴い、9月から、桑名市上下水道部の各クレジット会社に対する引き落とし請求日が変更されます。

これにより、10月以降の引き落とし分について、通常であれば2カ月に1度の引き落としですが、ご使用のクレジット会社の締め日によっては、切り替え時に1度きりですが、前回の引き落としから2カ月目ではなく、3カ月目に引き落としをさせていただく場合があります。

なお、それ以降については通常どおり2カ月ごとの引き落としです。

ご迷惑をお掛けしますがご理解・ご協力をお願いします。

問 営業課
☎49-2022 FAX 48-3420
問 お客さま総合センター
☎24-1260 FAX 84-6021

下水道が利用できる地域の皆さんへ

下水道が整備されると、皆さんのご家庭や店舗および事業所で使用されているトイレ、台所（厨房施設）、お風呂から出る汚水を流すことができます。

下水道への接続は、地域の生活環境の改善につながりますので、下水道が利用できる地域のご家庭や事業所の人で、まだ接続がお済みでない人は、早期に接続していただくようお願いします。

なお、接続工事は桑名市下水道排水設備指定工事店が行うよう定められていますので、必ず指定工事店に依頼してください。

問 営業課
☎49-2022 FAX 48-3420
問 お客さま総合センター
☎24-1260 FAX 84-6021

桑名市小・中学校児童生徒科学展中止

例年9月に実施している「桑名市小・中学校児童生徒科学展」について、新型コロナウイルス感染症の拡大防止のため中止としました。

今年は、展示の代わりとして、児童生徒が取り組んだ理科の実験・観察・研究などの作品の内、優秀作品を市ホームページに掲載します。

期間 9月10日(木)～10月16日(金)
問 学校支援課
☎24-1240 FAX 24-1358

屋外広告物適正化旬間

9月1日～10日までの期間は「屋外広告物適正化旬間」です。屋外へ看板やポスターなどの広告物を設置するには、原則許可が必要です。

さらに、平成30年10月から、貼り紙などの簡易なものを除く全ての屋外広告物に点検が義務付けられました。

広告物の安全性を確保し危険な事故を防ぐため、適正な管理、点検をお願いします。

問 都市整備課
☎24-1223 FAX 23-4116

第11回特別弔慰金の支給

戦没者などの死亡当時の遺族で、令和2年4月1日時点において、公務扶助料や遺族年金などを受ける人がいない場合に、遺族を代表するお一人に特別弔慰金が支給されます。

対象 次の順番による先順位の遺族
(1)令和2年4月1日までに弔慰金の受給権を取得した人
(2)戦没者などの子
(3)戦没者などの①父母②孫③祖父母④兄弟姉妹
(4)(1)～(3)以外の戦没者などの三親等以内の親族
▽(4)は、戦没者などの死亡時まで引き続き1年以上の生計関係を有していた人に限ります。

締切 令和5年3月31日
問 福祉総務課
☎24-1168 FAX 24-1351

「おりづるの森」臨時休館

設備点検のため、市斎場「おりづるの森」を次のとおり臨時休館します。

とき 9月16日(水) 午後5時15分～18日(金) 午前8時30分
問 環境安全課
☎24-1183 FAX 24-4102

入居者募集中

概ね60歳以上の元気な方から、介護が必要な方までどなたでもご入居頂けます。
病院退院の際は入居時送迎致しますので、ご相談下さい。

見学・詳細はお気軽にお問い合わせください

一泊体験も受付中
（食事・送迎ありで無料）

※有料広告掲載欄

★多度町香取・三重郡朝日町に『エクセレント多度』『エクセレントあさひ』もあります

介護付きホーム エクセレントくわな
すべての人に微笑みを
―医療・介護を通して地域社会に貢献する―
www.fukujima.jp
ふくじま 検索
日々の様子をブログにて公開中
医療法人 福島会 桑名市福島1000-1 ☎27-2772

女性の再就職、キャリアアップ応援セミナー

結婚・出産などを機に離職したが、もう一度職場に復帰したい女性、自分に合った仕事を探したい女性を対象にオンライン形式でセミナー、キャリアカウンセリング、企業との交流会などを(公財)三重県産業支援センター・三重県と共催で開催します。

ご自身のパソコン、スマートフォンを使用して、都合の良い時間に、仕事と育児の両立、メンタルヘルス、ビジネスマナー、パソコンスキルなど、自分の関心のある内容を学ぶことができます。希望者は、キャリアコンサルタントがサポートします。まずはイントロダクションセミナー(必須)にご参加ください。

イントロダクションセミナー　再就職のメリットを知り、自己分析を行います

とき 10月1日㈭　午後1時30分～3時

場所 ご自身のパソコン、スマートフォンを使用して、オンライン形式で受講
▷10月1日以降さまざまな講座が受講できます。

対象 再就職など就職を希望する女性、キャリアアップをめざす女性

定員 ライブ配信参加は先着90人(録画配信あり)　**料金** 無料

申込 ㈱wiwiw(事業委託業者)へ直接お申込みください。
申込URL:https://www.wiwiw.com/event/6675　申込専用フォーム:

締切 9月24日㈭

問 女性活躍・多文化共生推進室　(☎24－1413　FAX 24－1412)

令和２年国勢調査を実施します

国勢調査は、日本の人口・世帯の実態を把握し、各種行政施策その他の基礎資料を得ることを目的として実施される、国の最も重要な統計調査で、調査の結果は、災害対策や生活環境整備など、私たちの生活の身近なところに役立てられています。

とき 9月中旬から

対象 令和2年10月1日現在、日本に住んでいる全ての人および世帯

期間 インターネットの回答期間：9月14日㈪～10月7日㈬
調査票（紙）での回答期間：10月1日㈭～7日㈬

- 調査員が皆さんのお宅を訪問し、調査書類を郵便受けに入れるなどして配ります。
- 回答は、できる限りインターネットもしくは郵送でお願いします。
- インターネットの回答方法は、調査員が配布する「インターネット回答の利用ガイド」をご覧ください。
- インターネットで回答した世帯は、紙の調査票を提出する必要はありません。
- 市役所５階大会議室でインターネット回答のお手伝いをしています。

新型コロナウイルス感染症の拡大防止のため、調査書類の配布や調査票の受け取りを、できる限り皆さんと調査員が対面しない非接触の方式で行うようにします。皆さんのご理解・ご協力をお願いします。

問 総務課　(☎24－1130　FAX 24－1350)

※有料広告掲載欄

ワークスペースの
ある暮らし方。

※ご相談受付中

- 新築注文住宅
- リフォーム
- 中古リノベーション
- 外構デザイン
- 店舗デザイン
- 空き家の活用

レイクウッドホーム　桑名市陽だまりの丘七丁目1815番地　0594(33)3737

教室・講座 人権・同和問題学習講座

開催日時	会場	内　容	講　師（敬称略）
9月11日(金) 午後1時30分～3時	多度地区市民センター	「差別意識と向き合うために」～私と部落問題とのかかわり～	公益社団法人　三重県人権教育研究協議会　御堂（みどう） 栄治
9月28日(月) 午後2時～3時30分	くわなメディアライヴ	おとなの学び～部落差別の現状と課題・わたしにできること～	公益財団法人　反差別・人権研究所みえ　本江 優子
10月5日(月) 午後1時30分～3時	くわなメディアライヴ	子どもの人権～保育園における人権とは～	人権擁護委員　加藤 隆明（りゅうめい）
10月23日(金) 午後1時30分～3時	くわなメディアライヴ	インターネットと人権	公益財団法人　反差別・人権研究所みえ　松村 元樹（もとき）
11月2日(月) 午前10時30分～11時40分	くわなメディアライヴ	そっと　やさしく～トーク＆ライブ～	音楽工房「夢のかぼちゃ」 長島 りょうがん
11月11日(水) 午後3時～4時30分	長島防災コミュニティセンター	部落問題と向き合う私たち～結婚差別を乗り越えて～	石井 眞澄・千晶

▷手話通訳・要約筆記あり　**申込** 直接または、電話、ファクスで人権センターへ。

問 人権センター　（☎ 27－6677　FAX 27－6678）

お知らせ 桑名海苔の販売を行っています

輪中の郷では、桑名海苔（のり）（焼き海苔・味付け海苔）の販売を行っています。

木曽三川の山々から川によって運ばれてくる栄養と伊勢湾の豊富な栄養が出会う場所で養殖された桑名海苔を、ぜひ一度ご賞味ください。

とき 午前9時30分～午後4時45分　▷入館は午後4時まで

料金 焼き海苔・味付け海苔　各1帖（10枚入り）300円

問 輪中の郷　（☎ 42－0001　FAX 42－0133）

お知らせ スプレー缶・カセットボンベ・リチウムイオン電池の捨て方

スプレー缶・カセットボンベは、中身を使い切って穴を開けずに出してください。中身が使いきれない場合は、下記の場所にお持ち込みください。

- 清掃センター　　・廃棄物対策課
- 多度まちづくり拠点施設　入口回収ボックス
- 長島地区市民センター内　回収ボックス

不燃ごみに混入されたリチウムイオン電池が処理施設で発火する事故が起きています。

リチウムイオン電池は、市内の充電式電池リサイクル協力店に設置されている回収ボックスに出してください。

リサイクル協力店は、一般社団法人ＪＢＲＣのホームページ（https://www.jbrc.com）で確認できます。出す際は、ビニールテープなどで端子部を絶縁してください。

問 廃棄物対策課　（☎ 24－1436　FAX 22－5183）

やまよし山嘉
武藤牧場直売店

山嘉では、地元桑名の 武藤牧場 で肥育した
黒毛和牛を直売させていただいております。

牛ふん堆肥
無料です

電話０１２０－５５－４１２９
桑名市蓮花寺１５７６－１
武藤牧場直売店　山　嘉

※有料広告掲載欄

お知らせ　9月20日～26日は動物愛護週間です

命ある動物の愛護と適正な飼育について理解を深めましょう！

○責任と愛情をもって終生飼育することが必要です。飼い始める前に、最期まで飼えるかをよく考えましょう。
○動物を捨てないでください。飼えないからといって捨てることは犯罪です。
○鳴き声や臭い、ふんなどで迷惑がかからないように配慮しましょう。猫は屋内での飼育をお勧めします。
○生まれてくる命に責任を持てない場合は、不妊・去勢手術をしましょう。市では犬・猫の不妊・去勢手術に対して補助金制度を設けています。
○飼い主のいない猫（ノラ猫）についても補助金制度が新設されました。補助金額は飼育されている猫（飼い猫）と同様です。補助金支給には条件がありますので、詳細についてはお問い合わせください。

【飼い主のいない猫（ノラ猫）について】

昨今、ノラ猫に関する相談が多く寄せられています。「かわいそうな猫に餌をあげたい」という人がいる一方で、猫の数が増えることにより「車庫で子猫が生まれた」「庭にふんをしていく」などノラ猫で困っている人も増えてきているのです。

皆さんは「TNR活動」をご存じでしょうか。ノラ猫に関するトラブルの軽減を図るとともに、一代限りの命を見守る活動です。人と猫が共生できるよう、一代限りの命をやさしく見守ってあげましょう。

問 環境安全課　（☎ 24－1183　FAX 24－4102）

お知らせ　ペットの個別火葬を行います

ペットは大切な家族であり、亡くなった後も「ペット専用の霊園に埋葬したい」「遺骨を自宅の祭壇で祀（まつ）りたい」などの皆さんのニーズに合わせ、従来の他のペットと一緒に火葬を行う合同火葬形式に加え、大切なペットの遺骨を返却する個別火葬を行います。

とき 10月1日から　▷毎週火曜日・木曜日・土曜日・日曜日の午前9時・午後4時　各1組
場所 市斎場「おりづるの森」（新西方7-16）

① 利用希望日の前日の午後5時15分までに斎場に電話（☎22-8008）で予約をしてください。
② 予約時間の10分前にお越しいただき、事務室で申請書を記入の上、使用料を納付してください。
③ 所定の場所までご遺体を運搬していただき、最後のお別れをしていただきます。
④ 火葬場職員がご遺体と骨壷・容器（持込）をお預かりし、火葬します。
⑤ 火葬終了まで1時間ほどお待ちください。
⑥ 火葬終了後、火葬場職員がご遺骨を骨壷・容器に収めて返却します。

料金 市内在住の人：16,500円（税込）　市外在住の人：55,000円（税込）
▷ペットの大きさ、重量にかかわらず一律同じ値段です。

- 個別火葬は先着順になります。先に予約がある場合は利用できません。
- 骨壷または遺骨を収める容器は利用者ご自身でご用意をお願いします。斎場では販売していません。
- ご遺骨については火葬場職員が骨壷に収めます。利用者ご自身での収骨はできません。
- ペットの大きさによっては火葬の利用をお断りさせていただくことがあります。
- 副葬品（食べ物・首輪・金属製品・おもちゃ他、火葬炉の損傷につながるもの）はお断りしています。
- ご遺体はご自身でお持ち込みください。出張引き取りは行っていません。

問 環境安全課　（☎ 24－1183　FAX 24－4102）

お知らせ　可燃ごみ・プラスチックごみ指定袋について

ごみを出すときは、ごみ袋の空気を抜いてしっかりしばりましょう！

平成29年10月に、可燃ごみ指定袋は緑色に、プラスチックごみ指定袋はピンク色に変更されました。

新しいごみ袋に変更してから、ごみ袋の文字のレイアウトなど、随時修正を重ねています。ごみ袋の右下に表示されている製造年表示が、2017年8月以降の指定袋であれば、文字のレイアウトなどに差異が生じていても、差額シール券なしで使用できます。

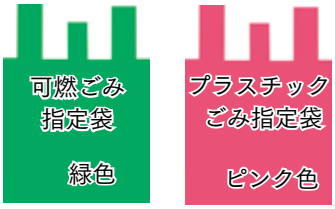

問 廃棄物対策課　（☎24－1436　FAX 22－5183）

桑名市の交通事故発生状況〔令和2年7月31日現在〕

	令和2年7月中	累計	前年累計同期比
総件数	325件	2188件	-340件
人身件数	22件	138件	-21件
死者数	0人	0人	-5人
負傷者数	22人	178人	-30人
物損件数	303件	2050件	-319件

秋の全国交通安全運動

9月21日(祝)から9月30日(水)まで、秋の全国交通安全運動が実施されます。思いやりと譲り合いで交通事故をなくしましょう。

納期限のお知らせ

国民健康保険税3期
後期高齢者医療保険料3期

納期限は9月30日(水)です

桑名市の人口

		（前月比）
人口	141,563人	（－62）
男	70,070人	（＋15）
女	71,493人	（－77）
世帯数	60,000世帯	（＋7）

〔令和2年7月末現在〕

水道の給水・修繕工事

■宅地内の水道修繕
市指定給水装置工事事業者（有料）
■公道漏水やその他
お客さま総合センター
☎24－1260　FAX 84－6021
営業時間外の公道漏水受付
☎84－6020

国際交流・日本語教室

とき 第2・第4日曜日
午後2時～4時
場所 修徳まちづくり拠点施設
問 女性活躍・多文化共生推進室
☎24－1413　FAX 24－1412

考えてみよう、人権のこと。

今月のテーマ　外国人との共生と人権

市内で暮らす外国人住民は年々増加しており、今では4700人を超え、日常生活において外国人と接する機会が増えています。

これまでも、市には多くの外国人が生活しており、少子高齢化が進むなか、共に地域を支えていく一員として活躍してもらうことも期待されるようになっています。

中長期のまちづくりの方向性を示す桑名市総合計画では、今年度から後期基本計画をスタートさせました。その取り組みの一つである「多文化共生の推進」では、異なる文化を持つ人たちがお互いに認め合い尊重し合う、国際感覚を身につけた地域社会の形成と、外国人にとって快適に暮らせる環境づくりをめざしています。

その一つとして、多言語対応の通訳システムの導入や、やさしい日本語による対応、ボランティア団体を中心に開催している日本語教室の充実化など、日本語や日本文化の学習機会の提供に努めています。

外国人も含めた誰にとっても住みやすいまちづくりをめざしていくことで、異なる言葉、文化をもつ人たちが共に認め合って生活でき、多様性を生かして活躍することができる社会の実現が可能となります。

まずは、一人ひとりの心掛けが大切です。皆さん、身近な場での声掛けや支援、交流を深めることから始めませんか。お互いを理解し合い、共に生きるまちをつくることが、あらゆる人の人権を尊重することにつながるのではないでしょうか。

【人権啓発推進本部　外国人部会】

問 政策創造課
☎24－1463
FAX 24－1412

無料相談

	とき	詳細
交通事故相談	第1火曜日　午後1時～4時【予約制・前日まで】	■行政相談…国・県への要望、意見など ■公証人相談 …公正証書による遺言の作成、任意後見契約や土地・建物の賃貸借、金銭貸借の契約書作成、確定日付など ■司法書士・土地家屋調査士相談 …不動産登記全般（相続など）、　会社登記、多重債務、成年後見、裁判所提出書類作成、簡易裁判所訴訟手続、土地の境界・測量に関すること ■行政書士相談 …契約書の作成や相続、遺言、空き家などへの対応に関すること 場市民相談室（市役所本庁舎地下1階） ☎24-1188　FAX24-4102
弁護士による法律相談	【予約制】予約日の午前8時30分～電話予約（毎回5人） ①予約日・9月2日(水) → 相談日・9月8日(火) ②予約日・9月16日(水) → 相談日・9月23日(水) 相談時間　午前9時～11時30分（1人30分）	
行政相談	第1木曜日　午前9時～正午＊予約不要	
公証人相談	第2水曜日　午前10時～正午【予約制・前日まで】	
司法書士の相続相談	第2木曜日　午後1時～4時【予約制・前日まで】	
司法書士・土地家屋調査士相談	第3土曜日　午前9時～正午 ＊予約不要（午前11時30分 受付終了）	
行政書士相談	第4木曜日　午後2時～4時【予約制・前日まで】	
市民相談	月～金曜日　午前8時30分～午後5時	
人権擁護委員による人権相談	9月15日(火)　午前10時～午後3時	場長島人権相談窓口 ☎42-4117 FAX42-0134
	9月16日(水)　午前10時～午後3時	場人権センター（くわなメディアライヴ2階）☎27-6677 FAX27-6678
	9月17日(木)　午前10時～午後3時	場多度地区市民センター ☎49-2002 FAX48-3979
	火・木・金曜日　午前9時～午後4時	場津地方法務局桑名支局　☎32-5361 FAX32-5362
人権相談	月～金曜日　午前8時30分～午後5時	場人権センター（くわなメディアライヴ2階）☎27-6677 多度地区市民センター☎49-2002　長島人権相談窓口☎42-4117
女性弁護士による女性法律相談	10月10日(土)　午前9時～11時55分 （1人30分）【予約制】 ※新規申し込みの人優先	対市内在住または在勤の女性限定　定5人 申「10月10日女性弁護士相談希望」、住所、名前、電話番号を記入し、郵送または、FAX24-1412 Mail hatarakim@city.kuwana.lg.jpのいずれかで女性活躍・多文化共生推進室へ。 【申込期限:9月30日(水)必着】 ※定員を超えた場合は抽選し、結果は原則郵送します。 問女性活躍・多文化共生推進室(〒511-8601 中央町2-37)☎24-1413
消費生活相談	月～金曜日　午前10時～正午　午後1時～3時	場消費生活相談室（市役所本庁舎地下1階）　☎FAX24-1334
働き方改革相談	月曜日　午後1時～4時30分	場ハローワーク桑名 問三重働き方改革推進支援センター☎0120-111-417 FAX059-993-0801
若者自立就労相談	第1・2・4水曜日【予約制】 午後1時～5時	場消費生活相談室（市役所本庁舎地下1階） 問北勢地域若者サポートステーション☎059-359-7280 FAX059-359-7281
年金相談	木曜日（祝日、休館日を除く） 午前10時～正午、午後1時～3時【予約制】	場NTNシティホール 問四日市年金事務所 お客様相談室☎059-353-5515 （自動音声案内「①」を押し、次に「②」を押してください。）
税務相談	第2・第3木曜日 午前9時30分～午後3時【予約制】	場東海税理士会桑名支部事務局 ☎24-6770
女性相談	月～金曜日　午前10時～午後3時＊内容によっては要予約	場子育て支援課　☎24-1167　FAX22-7811
母子・父子のひとり親相談	月～金曜日　午前8時30分～午後5時＊内容によっては要予約	場子ども未来課　☎24-1172　FAX24-1393
青少年相談	月～金曜日　午前9時～午後3時【予約制】	場生涯学習・スポーツ課（くわなメディアライヴ2階） ☎24-1245　FAX24-1355
子ども電話相談	月～金曜日　午前9時～午後5時	場教育研究所 ☎24-1880　FAX27-5827 受付時間　午前9時～午後5時 対市内の保育所（4・5歳児）、幼稚園、小学校、中学校に通うまたは市内在住の子どもとその保護者 ■子育て、発育発達、不登校（園）など子どもの教育全般に関する相談を行います。
くわっぽ教育相談	9月7日(月)・14日(月)・23日(水)・28日(月) 午前9時～11時45分【予約制】	
	9月2日(水)・16日(水)・30日(水)　午後1時～4時45分【予約制】	
	9月3日(木)・10日(木)・24日(木) 午前10時～午後4時40分【予約制】	
発達検査を伴う総合相談	月10回程度　午前9時～午後5時【予約制】	場子ども総合相談センター ☎24-1298　FAX22-7811 対0歳から18歳までの子どもとその保護者
家庭児童相談	月～金曜日　午前8時30分～午後5時	
生活更生相談	第2・第4木曜日　午前9時～午後3時	対身体障害者、家族の人　☎FAX22-5003 場在宅障害者デイサービス事務所（総合福祉会館内）
ことばの相談	9月29日(火)　午前9時～午後5時【予約制】	対ことばに不安のある幼児・児童 場くわなメディアライヴ2階 問保健医療課　☎24-3040　FAX24-3032
育児相談	月～金曜日　午前8時30分～午後5時	場子ども・子育て応援センター「キラキラ」 ☎84-6039　FAX25-0075
	月・水～金曜日　午前8時30分～午後5時	場地域子育て支援センター「にこにこ」　☎FAX25-3515
	火～金曜日　午前8時30分～午後5時	場長島地域子育て支援センター　☎41-1038　FAX41-1008 場子ども・子育て応援センター「ぽかぽか」 ☎32-5676　FAX32-5677
司法書士の成年後見相談	第1水曜日　午前9時～正午【予約制】 対象：市内在住65歳以上の人とその家族	場総合福祉会館　問福祉後見サポートセンター（社会福祉協議会） ☎22-8218　FAX23-5079
不動産に関する相談	月～金曜日（木曜日を除く） 午前10時～正午、午後1時～4時【予約制】	場多度地区市民センター 問（公社）三重県宅地建物取引業協会桑名支部　☎49-3301 FAX49-3302
心に病・精神に疾患のある人の相談	火・木曜日　午前10時～午後4時【予約制】	場申はあぶ工房 Together　☎FAX32-5216 問障害福祉課 ☎24-1171　FAX24-5812
福祉総合相談	火～日曜日、祝日の月曜日　午前9時～午後5時	場福祉なんでも相談センター　☎41-2114　FAX41-2174
	月～金曜日（祝日を除く）　午前8時30分～午後5時15分	場多度福祉なんでも相談センター　☎49-2031　FAX49-2533
	月～金曜日（祝日を除く）　午前8時30分～午後5時15分	場長島福祉なんでも相談センター　☎42-2119　FAX41-0515
精神保健福祉相談	9月30日(水)　午後1時30分～3時30分	場桑名保健所 申問桑名保健所 ☎24-3620　FAX24-3692

広報くわな 令和２年９月号 vol.189
〈発行日〉令和２年９月１日
〈発行〉桑名市役所秘書広報課広報広聴係
〒511-8601 三重県桑名市中央町２丁目37 Tel.0594-24-1492
HP http://www.city.kuwana.lg.jp E-mail hisyom@city.kuwana.lg.jp

マイナンバーカードがあれば「コンビニ交付サービス」が使えます！

【コンビニ交付サービスとは？】

マイナンバーカードを利用して、マルチコピー機があるコンビニエンスストアや７カ所のまちづくり拠点施設（桑部、在良、七和、深谷、久米、城南、伊曽島）で、住民票の写しや印鑑登録証明書、所得証明書などが取得できるサービスです。令和３年１月には、市役所本庁舎、大山田地区市民センターでも利用開始を予定しています。

【コンビニ交付サービスの良いところ！】

- コンビニ交付サービスでの証明書発行手数料は200円です。窓口で取得するよりも100円お得です！
- 暗証番号（数字4桁）を入力して取得できるので、申請書を書く手間がありません。
- 全国のコンビニエンスストアなど（5万店舗以上）で利用できるため、仕事先やお出かけ先でも取得できます。
- 市役所内の混雑状況を回避できます。
- コンビニエンスストアでは、午前6時30分から午後11時まで利用できます。

マイナンバーカードの申請はカンタン！申請はお早めに！

12月28日で、市内３カ所（市役所本庁１階、大山田地区市民センター、サテライトオフィス（サンファーレ北館２階）にある「くわな市民カード（印鑑登録カード）」を使って証明を取得する証明書自動交付機のサービスが終了します。

市役所本庁の窓口に本人確認書類や通知カード（お持ちの人のみ）をお持ちいただければ、無料で顔写真の撮影をします。また、申請書IDがある人はご自宅のパソコンやスマートフォンから申請できます。

＜申請受付時間＞
月曜日～金曜日：午前８時30分から午後５時（祝日を除く）
毎月第２日曜日：午前９時から午後４時
▷マイナンバーカードの受け取りは、申請してから約２カ月後です。

問 戸籍・住民登録課 （☎24－1158 FAX24－1353）

備えあれば憂いなし！ くわな防災教室

今月のテーマ「自主防災組織を結成して災害に備えましょう」

問 防災・危機管理課（☎24－1185 FAX24－2945）

「自主防災組織」とは、「自助」と「公助」の中間に位置する「共助」の代表的な組織です。

主に自治会や企業を中心に編成されることが多く「自分たちの地域は自分たちで守る」を理念に掲げ、地域の防災活動に取り組む組織です。活動は、主に「平常時」と「災害時」に分けられ、その活動内容は次のとおりです。

自主防災組織の活動

◉平常時
- 防災訓練や防災イベントを通じた防災意識の普及啓発
- 避難場所や避難経路の確認
- 避難行動要支援者の個別支援計画策定
- 防災備蓄品の点検や整備

◉災害時
- 消火、救出、応急手当などの災害初期対応
- 安否確認や避難誘導、支援
- 地域住民や避難者と共に行う避難所運営
- 災害情報の収集や地域住民への情報提供

市では、自主防災組織の結成を推進しており、令和２年７月現在の自主防災組織数は494、組織率（自主防災組織数÷自治会総数）は70.8%となっています。まだまだ十分とは言えず、さらに組織数を拡大するため、今後も自主防災組織を支援する仕組みをより強化していく必要があります。

現在、力を入れている取り組みの一つが、地域の防災訓練への支援です。各地の災害特性を考慮した訓練計画を策定し、地域の実情に即した中身の濃い訓練を提案しています。今年度は新型コロナウイルスの影響により、当初予定されていた防災訓練を延期する地域が見受けられますが、事態が収まり、お近くの地域で防災訓練が行われるときは、ぜひ積極的な参加をお願いします。

また、その他にも自主防災組織が整備する防災資機材などへの財政支援も行っています。自主防災組織の結成について、ご意見・ご相談を随時受け付けていますので、防災・危機管理課までご連絡ください。